Martyre de Saint Saturnin

CHRONOLOGIE DE LA PAROISSE SAINT SATURNIN DE GENTILLY

Journées Paroissiales des 1er & 2 Décembre 2018, pour la fête de Saint Saturnin

6ème siècle (500 à 599)

Gentilly est un petit village sur la Bièvre, entouré de domaines agricoles

Construction de la première église, entourée de tombes mérovingiennes (sous le parvis actuel)

7ème siècle (600 à 699)

Vers 630, le roi mérovingien Dagobert 1er donne à son trésorier Éloi une maison et des terres dans son fief de Gentilly

8ème siècle (700 à 799)

En 766, le roi carolingien Pépin le Bref réunit un concile national à Gentilly sur le respect dû aux Saintes Images

9ème siècle (800 à 899)

En 800, Charlemagne, roi des Francs, est couronné empereur d'Occident par le pape Saint Léon III

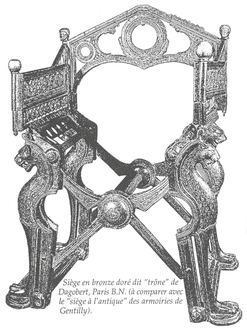

Siège en bronze doré dit "trône" de Dagobert, Paris B.N. (à comparer avec le "siège à l'antique" des armoiries de Gentilly).

10ème siècle (900 à 999)

En 987, Hugues Capet devient roi de France

11ème siècle (1000 à 1099)

En 1054, le pape saint Léon IX entérine le schisme entre l'Église d'Occident et l'Église d'Orient

12ème siècle (1100 à 1199)

Début de la construction de l'église actuelle (début nef et bas-côté Sud), avec des pierres extraites des carrières du plateau de Gentilly

13ème siècle (1200 à 1299)

Visites à Gentilly de la reine Blanche de Castille et de son fils Louis IX, futur saint Louis

Suite de la construction de l'église

14ème siècle (1300 à 1399)

Suite de la construction de l'église, après effondrement partiel

15ème siècle (1400 à 1499)

Suite de la construction de l'église (chœur)

16ème siècle (1500 à 1599)

Naissance du protestantisme

Suite de la construction de l'église (bas-côté Nord) et vitrail central du chevet

En 1530, visites à Gentilly de Ignace de Loyola et de François-Xavier, alors étudiants à l'Université de Paris et futurs fondateurs de la Compagnie de Jésus

Le 9 juillet 1536, consécration de l'église sous le nom de Saint Saturnin par monseigneur René du Bellay, évêque du Mans

17ème siècle (1600 à 1699)

En 1680, 450 habitants à Gentilly

En 1625, visites à Gentilly de Vincent de Paul, alors principal du Collège des Bons Enfants et futur fondateur des Filles de la Charité et des Lazaristes

Réfection de la voûte de l'église et sculpture des clés de voûtes des bas-côtés Nord et Sud

18ème siècle (1700 à 1799)

En 1785, 1000 habitants à Gentilly

En 1789, l'église est décrétée Bien National et est entretenue depuis cette date par la commune

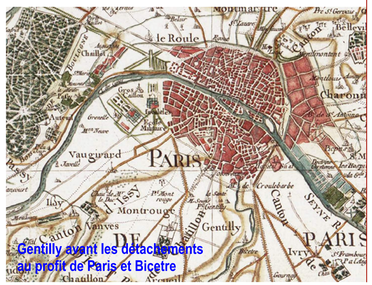

Gentilly avant les détachements au profit de Paris et Bicêtre

19ème siècle (1800 à 1899)

En 1856, 20721 habitants à Gentilly Le long de la Bièvre sont installées blanchisseries et tanneries

En 1859, le Petit Gentilly est annexé à Paris,

En 1880, ouverture de l'avenue Raspail entre Paris et Bourg-la-Reine

En 1890, ouverture d'une gare à Gentilly sur la ligne de Sceaux

En 1896, l'abbé Baudinot, curé de Saint Saturnin, fait construire le presbytère et l'école paroissiale des garçons

En 1896, Bicêtre se détache de Gentilly

En 1897, 5153 habitants à Gentilly

20ème siècle (1900 à 1999)

En 1901, 7433 habitants à Gentilly

En 1905, construction de l'école paroissiale des filles

En 1923, la paroisse Saint Saturnin est confiée aux Fils de la Charité, le père Yves Alles étant curé

En 1932, construction d'immeubles d'habitations à bon marché au 162 rue Gabriel Péri (ex-rue de l'Haÿ) et d'une nouvelle gare sur la ligne de Sceaux

En 1933, baptême des deux cloches de l'église Saint Saturnin

En 1934, Georges Beaugrand, premier maire communiste de Gentilly

En 1936, consécration de l'église du Sacré-Cœur de Gentilly par le cardinal Verdier, archevêque de Paris

En 1945, fondation de la communauté des Frères de Taizé

En 1956, construction du quartier Frileuse

En 1958, construction des quartiers Reine Blanche et Chaperon Vert

En 1960, construction de l'autoroute A6b

En 1961, dégagement du chevet de l'église et construction de la sacristie

De 1962 à 1965, concile Vatican II à Rome

En 1966, création du diocèse de Créteil, avec monseigneur Robert de Provenchères, comme premier évêque

En 1970, construction du quartier Victor Hugo

En 1979, installation de la Mission Portugaise dans l'église du Sacré-Cœur de Gentilly par le cardinal Marty, archevêque de Paris

En 1983, installation de la maison générale des Salésiennes Missionnaires de Marie Immaculée dans l'ancien presbytère de l'église du Sacré-Cœur

En 1987, restauration de la façade Nord de l'église Saint Saturnin

En 1988, visite pastorale de monseigneur François Frétellière, évêque de Créteil

En 1989, classement de l'église Saint Saturnin comme Monument Historique

En 1999, 16811 habitants à Gentilly

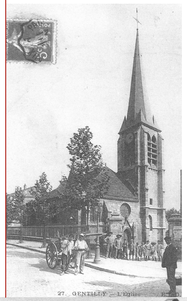

21ème siècle (2000 à 2099)

En 2001, les Fils de la Charité quittent la charge pastorale de la paroisse Saint Saturnin. Celle-ci est confiée à Martine Buffin, laïque en mission ecclésiale, avec le père Jean-Paul Marsaud, Fils de la Charité,. comme prêtre modérateur

En 2003, visite pastorale de monseigneur Daniel Labille, évêque de Créteil.

en 2003, le pére Antoine Évette, curé d'Arcueil est nommé prêtre modérateur

En 2004-2005, restauration de l'intérieur de l'église, y compris les vitraux et la statue de saint Remi

De 2001 à 2014, des Fils de la Charité retraités habitent dans l'ancien presbytère et participent à la vie de la paroisse

En 2007, l'Équipe d'Animation Pastorale dans son ensemble reçoit la charge pastorale de la paroisse Saint Saturnin

En 2008, le père Jean-Baptiste Lê est nommé prêtre modérateur

En 2011, visite pastorale de monseigneur Michel Santier, évêque de Créteil.

En 2013, création du secteur pastoral des Rives de l'A6 (Arcueil, Gentilly, le Kremlin-Bicêtre, Villejuif)

En 2014, le père Richard Gorski est nommé prêtre modérateur

En 2016, le père Richard Gorski est nommé curé des paroisses de Gentilly et Arcueil

En 2017, l 'ancien presbytère est transformé en foyer sacerdotal du diocèse et accueille quelques prêtres diocésains retraités, qui participent à la vie de la paroisse

En 2017-2018, restauration de la croix, de la statue de la Vierge, de la statue de saint Remi et de la rosace de la façade Ouest

En 2018, Élisabeth Gruosso, laïque en mission ecclésiale, est nommée coordinatrice pastorale et le père Richard Gorski prêtre modérateur pour la paroisse Saint Saturnin.

UNE PAROISSE VIVANTE